

# PUEBLO

AÑO XXIV  
NUMERO 7.408  
2.000 PESETAS

Director: Emilio Romero

MADRID  
MIÉRCOLES 26  
JUNIO 1963

Depósito Legal, M. 16.-1958

Narváez, 70 • Apartado número 517 • Teléfono (centralita) 273-12-00

## Franco visita en Barcelona los polígonos de Montbau y San Martín (DOCE MIL QUINIENTAS VIVIENDAS)

### También visitó el Caudillo el centro de cirugía cardiovascular San Jorge y la Escuela de Maestría Industrial, dependiente de la Diputación

BARCELONA, 26.—Su Excelencia el Jefe del Estado visitó esta mañana el Centro de Cirugía Cardiovascular San Jorge e inauguró las nuevas aulas y talleres de la Escuela de Maestría Industrial, ambos centros dependientes de la Diputación Provincial, así como visitó los polígonos de Montbau, La Guineueta y San Martín.

El Caudillo salió a las diez de la mañana del palacio de Pedralbes, dirigiéndose al centro de cirugía cardiovascular San Jorge, situado en la confluencia de la Vía Augusta y la calle del Rosario. Le acompañaba en el coche el jefe de su Casa Militar, don Camilo Menéndez Tolosa, y en otros coches iban el jefe y el segundo jefe de su Casa Civil y otras personalidades.

A la entrada del centro, el Jefe del Estado, que vestía de paisano, fue recibido por el ministro de la Gobernación, don Camilo Alonso Vega; gobernador civil, señor Ibáñez Freire, y el presidente de la Diputación y consejero del Reino, marqués de Castellflorit.

También esperaban al Generalísimo los directores generales de Seguridad y de la Guardia Civil, don Carlos Arias y don Luis Zanón, respectivamente; general inspector de la Policía Armada, señor Sifré Carbonell; subdirector general de Prensa, señor Molina Plata; delegado provincial del Ministerio de Información y Turismo, señor Delgado, y otras personalidades.

En el vestíbulo del edificio saludaron al Jefe del Estado los componentes del Consejo de Administración de la Caja de Ahorros Provincial, de la que depende directamente el centro, con su director general, don José Alsius, y el director de la institución, doctor Piñachs.

El centro quirúrgico San Jorge, de cirugía cardiovascular, es un edificio moderno de seis plantas. En las dos alas de que consta se han montado los quirófanos, laboratorios, clínica y servicios anejos con el material más moderno de que actualmente se dispone en la especialidad.

La Caja de Ahorros Provincial ha creado la institución en forma de centro quirúrgico único para todas las clases sociales para tratar las enfermedades cardiovasculares con posibilidades de tratamiento quirúrgico y que son intervenidas en el centro. Estas dolencias son las que afectan a las válvulas del corazón adquiridas después del nacimiento, en su mayoría de origen reumático; enfermedades por defecto de desarrollo embrionario (tales como la conocida «enfermedad azul»), enfermedades degenerativas, como las causadas por obstrucción de las arterias del corazón, y enfermedades

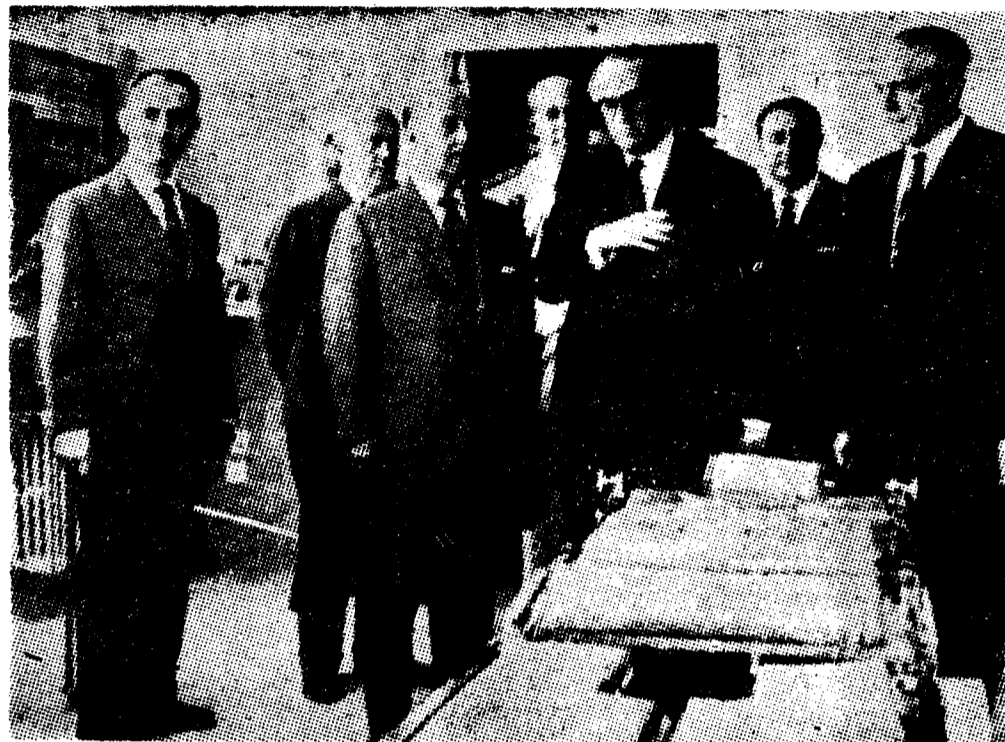

El Caudillo, en el Centro de Cirugía Cardiovascular San Jorge. (Telefoto Europa-Press.)

# FRANCO VISITA EN BARCELONA LOS POLIGONOS DE MONTBAU Y SAN MARTIN

(Viene de primera pág.)

de los grandes vasos centrales y periféricos.

Dispone de laboratorios bioquímico y hematológico, departamento de diagnóstico, departamento equipado con corazón-pulmón artificial y constituyen equipos médicos y personal auxiliar sobre base permanente.

También se dispone en el centro de una sala de recuperación posoperatoria.

El Caudillo recorrió las diversas plantas y expresó su complacencia por el buen funcionamiento del centro.

## EN LA ESCUELA DE MAESTRIA INDUSTRIAL

Después, acompañado de las diversas personalidades y autoridades que le recibieron, se dirigió a la Escuela de Maestría Industrial, cuyas nuevas aulas y talleres inauguró en el pabellón recientemente construido.

Después de ser recibido por el director del centro y claustro de

profesores, recorrió el primer piso del nuevo pabellón, visitando el aula de tecnigrafos y el laboratorio de química, para pasar después al segundo piso, de dibujo. En el pasillo de la planta baja el presidente de la Diputación le ofreció una placa conmemorativa con la siguiente inscripción:

"La Diputación Provincial de Barcelona al excelentísimo señor don Francisco Franco Bahamonde, Jefe del Estado Español, como recuerdo de la visita que realizó a la Escuela de Maestría Industrial para inaugurar la ampliación de sus aulas y talleres, como acto inicial del cincuentenario de su fundación en Barcelona, junio 1963."

Asimismo un grupo de alumnos ofreció para el nieto del Caudillo un aparato de radio transistor, construido por ellos.

El Jefe del Estado compartió unos momentos con los alumnos y recibió las explicaciones del funcionamiento del centro por parte del marqués de Castellflorit y del director de la escuela, don Benjamín Troncoso.

Acompañado de las autoridades que le recibieron, se dirigió seguidamente a recorrer el pabellón inaugurado.

Representa éste una ampliación importante en la Escuela de Trabajo, pues sus 1.900 metros cuadrados de planta suponen la mitad de lo existente. La ampliación es aún mayor en la realidad, pues la estructura adoptada elimina los espacios angostos o inútiles.

La planta baja está íntegramente destinada a talleres de las distintas especialidades.

Las dos plantas altas están ocupadas por las aulas en número de veintitrés, destacando las de dibujo, con luz cenital, situadas en la planta más alta, y los laboratorios, en el primer piso.

Un paso elevado comunica el nuevo pabellón con el antiguo edificio de la Escuela de Trabajo.

En general se ha logrado un edificio de bellas líneas que pone un sello de actualidad arquitectónica en el recinto estudiantil de la calle de Urgel, además de ser en grado muy alto eficiente para la enseñanza.

Tanto a la llegada como a la marcha del Jefe del Estado, numerosos grupos de estudiantes de la escuela y de las que hay junto a ellas, vitorearon y aplaudieron calurosamente al Caudillo, que desde dicho lugar se dirigió a visitar los polígonos de Montbau, La Guineueta y San Martín.

## EN LOS POLIGONOS DE ATARAZANAS

Su Excelencia el Jefe del Estado, después de sus visitas a la clínica de San Jorge y a la Escuela del Trabajo, recorrió el po-

lígono de Montbau, que ocupa una extensión de quince hectáreas, en las que se han levantado 2.500 viviendas, para dar albergue a 11.250 habitantes. Está dividido en dos etapas, la primera de las cuales está ya terminada, y la segunda, en avanzado estado de construcción. En esta última se han previsto nueve torres de catorce plantas, y el resto lo constituyen bloques de cuatro plantas.

Al descender del automóvil, el Caudillo fue cumplimentado por el alcalde de la ciudad, don José María de Porcioles; ministro del Ejército, señor Martín Alonso; capitán general de Cataluña, señor De Lano Peris; director general de Urbanismo, don Pedro Bidagor, y otras personalidades.

El Generalísimo pasó a una gran tribuna levantada en el centro de la plaza, en la que se había instalado una exposición mural con planos y fotografías de la obra realizada por el Patronato Municipal de la Vivienda relativa al mencionado polígono de Montbau, barrio del Besos, paseo Marítimo y diversos grupos de viviendas en varios sitios de la ciudad. Se encontraban también en aquel lugar todos los miembros del Ayuntamiento, así como los delegados provinciales de la Vivienda, don Vicente Martorell, y de Trabajo, don Vicente Toro.

Entre los aplausos de todo el vecindario congregado en aquel lugar, el Caudillo subió de nuevo a su automóvil, con el que efectuó un recorrido por todo el polígono deteniéndose en la zona Sur, donde se han construido grupos de viviendas para millares retirados.

Su Excelencia descendió ante otra tribuna instalada en aquel lugar, ocupando la presidencia de la misma acompañado de los ministros de Ejército y de la Gobernación, capitán general y demás personalidades de su séquito, así como del director general de Fortificaciones y Obras, señor García San Miguel.

Frente a la tribuna se hallaban alineados todos los generales con mando en plaza, encabezados por el gobernador militar, duque de la Victoria, y el jefe de Estado Mayor, general Ruiz Fornells.

El ministro del Ejército pronunció, en primer término, unas palabras para agradecer al Generalísimo Franco la preocupación social constante que le anima, y destacó la completa identidad que hoy existe entre el Ejército y el pueblo. Ofreció luego las 30 viviendas que iban a ser entregadas en aquel barrio a otros tantos militares retirados, veteranos del Ejército, que han dedicado toda su vida activa al servicio de la Patria, y terminó expresando una vez más al Caudillo la gratitud del Ejército por la labor que realiza en el campo social, y ofreció a Su Excelencia las llaves de

las 30 viviendas para que fuesen entregadas personalmente a sus beneficiarios.

En medio del aplauso de los presentes, el Jefe del Estado fue entregando las llaves a los beneficiarios, que son cinco jefes, cinco oficiales y 20 suboficiales, todos ellos retirados por edad o por inutilidad física.

Tras la entrega de las llaves, el arzobispo-obispo de la diócesis, doctor Modrego, procedió a la bendición de las nuevas viviendas, que fueron visitadas por el Caudillo.

Desde el polígono de Montbau Su Excelencia y séquito se trasladaron al polígono de La Guineueta, en el que se construyen actualmente 2.500 viviendas, en una extensión de 21 hectáreas.

El Caudillo se detuvo ante una tribuna, siendo recibido por el director de Urbanismo y delegado del Ministerio de la Vivienda, quienes sobre unos planos y fotografías expusieron al Caudillo las principales características del grupo. Actualmente no viven en él más que unas pocas familias, pero se prevé que dentro de unos meses podrán ser ocupadas más de la mitad de las construidas, pues casi todas ellas están muy adelantadas.

Desde allí se dirigieron el Caudillo y séquito al barrio de San Martín para inaugurar los Institutos de Enseñanza Media Don Juan de Austria, para niños, e Infanta Isabel de Aragón, para niñas. Se trata de dos modernísimos edificios, que, según los

entendidos, son de lo mejor que existe en Europa en su especialidad.

Cada uno de ellos cuenta con 30 aulas, con una capacidad para 1.200 alumnos. Disponen además de gabinetes, laboratorios, biblioteca, sala de dibujo, etc., independientes para cada uno de los institutos, y la capilla y el salón de actos son conjuntos para ambos.

Tanto el Juan de Austria como el Infanta Isabel de Aragón funcionan ya desde el pasado octubre en régimen restringido, mientras se terminaban las obras, pero ahora a partir del próximo curso, podrán funcionar normalmente, cursándose todo el bachillerato elemental y superior en casas diurnas y nocturnas.

A la puerta del Instituto Juan de Austria, el Generalísimo fue cumplimentado por el director general de Enseñanza Media, don Angel González; jefe de la Inspección Central, don Arsenio Palacios; los directores de los institutos, doctor don Antonio Almar y don Juan Reyes; rector de la universidad, doctor Torroja, y otras personalidades. A Su Excelencia le fueron presentados todos los profesores de los institutos, a los que el Caudillo echó la mano, y a continuación inició su visita al instituto de niños Juan de Austria. En primer lugar estuvo en la capilla y salón de actos; posteriormente pasó al campo de deportes, gimnasio, despachos, aulas, gabinetes, laboratorios y salas de dibujo.

A continuación se trasladó al instituto femenino Isabel de Aragón, contiguo al de niños. Después de visitar algunas de sus dependencias pasó a la azotea del edificio, donde estaba instalada una exposición de la Comisión de Urbanismo. Le fueron explicados al Generalísimo los pormenores de aquel gran barrio barcelonés, de 56 hectáreas de extensión, que albergará a una población de 45.000 habitantes.

Por último, el Jefe del Estado se despidió de las personalidades que le habían acompañado en sus visitas y emprendió el regreso al palacio de Pedralbes poco antes de la una de esta tarde.

El numeroso público congregado a las puertas de los institutos inaugurados, así como los alumnos de ambos centros, le saludaron entusiásticas aclamaciones y aplausos, a los que correspondió Su Excelencia saludando con el brazo. (Cifra.)